



**BLOM
ECOLOGIE**

Verbindt natuur en samenleving

Quickscan Wet natuurbescherming Bosch 89 te Papendrecht

Oriënterend onderzoek ecologie in het kader van de Wet natuurbescherming

blomecologie.nl

Colofon

Status:	Definitief
Project:	2023-0348
Datum:	6 oktober 2023
Samensteller:	████████████████████
Projectleider:	████████████████
Opdrachtgever:	Van den Heuvel Ontwikkeling & Beheer B.V.
Contactpersoon:	████████████

Disclaimer

Blom Ecologie B.V. is niet aansprakelijk voor schade die voortkomt uit toepassing van de resultaten van werkzaamheden en/of gegevens verkregen van Blom Ecologie B.V.

Niets uit deze rapportage mag zonder schriftelijke toestemming van de opdrachtgever en Blom Ecologie B.V. worden gebruikt door derden. Onder gebruik worden alle vormen van kopie, openbaarmaking en elke andere toepassing begrepen. Deze rapportage mag alleen gebruikt worden voor het doel waarvoor het is samengesteld.

Inhoud

1 Inleiding	4
1.1 Planlocatie	5
1.2 Beoogde ruimtelijke ingreep	6
2 Methode	7
2.1 Uitvoering onderzoek	7
2.2 Soortenbescherming	7
2.3 Gebiedsbescherming	9
2.4 Houtopstanden	10
2.5 Houdbaarheid en toepassing	10
3 Beoordeling	11
3.1 Soortenbescherming	11
3.2 Gebiedsbescherming	15
3.3 Houtopstanden	16
3.4 Natuurinclusief bouwen	17
4 Samenvatting	18
4.1 Soortenbescherming	18
4.2 Gebiedsbescherming	18
4.3 Houtopstanden	18
5 Conclusie	19
5.1 Conclusie	19
5.2 Uitvoerbaarheid	19
5.3 Vervolgstappen	19
5.4 Te treffen maatregelen	19

1 Inleiding

Aan de Bosch 89 te Papendrecht is een perceel gesitueerd welke is ingericht als openbaar groen en een deel van een achtertuin. De initiatiefnemer is voornemens op de planlocatie een woning te realiseren. Het bestemmingsplan voorziet niet in de beoogde ruimtelijke ingreep en dient derhalve te worden gewijzigd van 'Parkeren' naar 'Wonen'.

De beoogde ruimtelijke ingreep heeft mogelijk een negatief effect op beschermde flora en fauna (soortenbescherming), beschermde natuurgebieden (gebiedsbescherming) en/of beschermde houtopstanden. Ten behoeve van de beoogde ruimtelijke ingreep geldt de wettelijke verplichting onderzoek te verrichten naar de aanwezigheid van beschermde flora en fauna en de mogelijke effecten van de ruimtelijke ingreep daarop.

Van den Heuvel Ontwikkeling & Beheer B.V. begeleidt de ruimtelijke procedure en heeft Blom Ecologie verzocht de planlocatie te onderzoeken op aanwezigheid van beschermde soorten, gebieden en houtopstanden. Vervolgens wordt getoetst of de beoogde ruimtelijke ingreep uitvoerbaar is in het kader van de Wet natuurbescherming en/of provinciaal beleid.

Onderzoeksdoelen

- Is het bestemmingsplan dat wordt opgesteld voor het project zoals hiervoor omschreven uitvoerbaar zoals het bepaalde in de Wro (art. 3.1.6 Bro)?
- Welke, krachtens de Wet natuurbescherming, beschermde flora en fauna zijn (potentieel) aanwezig op de planlocatie en welke negatieve effecten kunnen optreden als gevolg van de beoogde ruimtelijke ingreep?
- Heeft de beoogde ruimtelijke ingreep een negatief effect op de instandhoudingsdoelen van Natura 2000-gebieden of de wezenlijke kenmerken en waarden van provinciaal aangewezen beschermde gebieden?
- Leidt de beoogde ruimtelijke ingreep tot kap van houtopstanden zoals bedoeld in de Wet natuurbescherming?
- Dienen er vervolgstappen in het kader van de Wet natuurbescherming en/of provinciaal aangewezen beschermde gebieden te worden genomen, en zo ja, welke?



Figuur 1.1 De planlocatie is gelegen aan de Bosch 89 te Papendrecht.

1.1 Planlocatie

De planlocatie is gelegen aan de Bosch 89 te Papendrecht (figuur 1.2). Het betreft een groen perceel met een grasveld dat frequent wordt gemaaid, enkele plantvakken, enkele fruitbomen, twee houthokken en een met klimop begroeide omheining. In figuur 1.3 en bijlage 1 zijn een aantal foto's opgenomen die een impressie geven van de planlocatie en de directe omgeving hiervan.

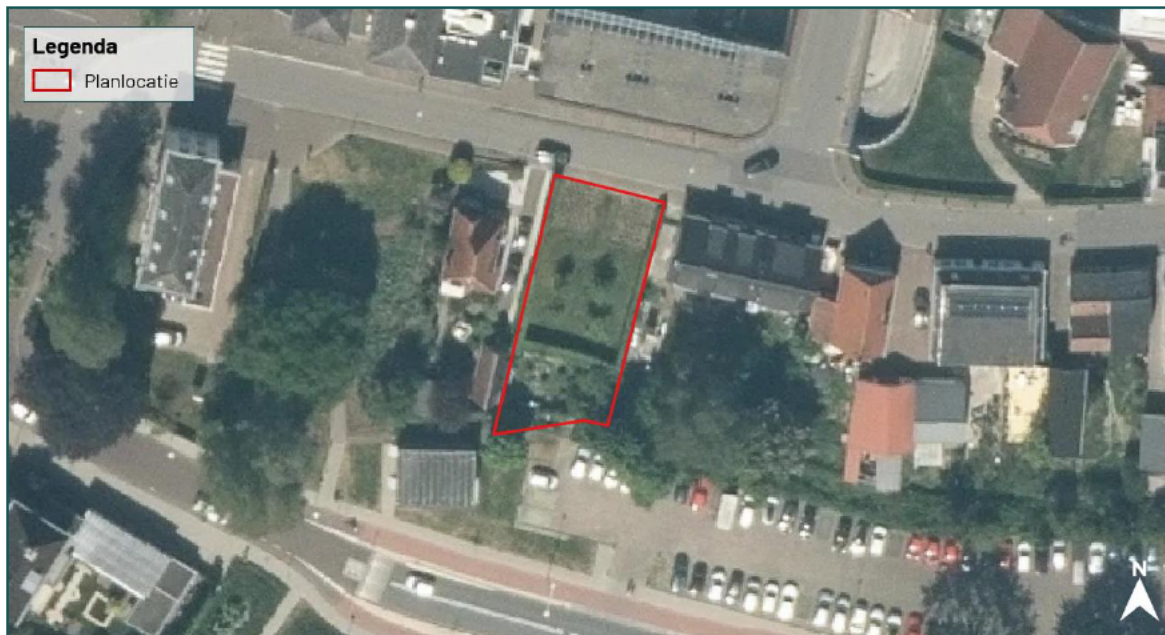

Figuur 1.2 De planlocatie (rood omkaderd) is gelegen aan de Bosch 89 te Papendrecht.

De directe omgeving van de planlocatie wordt gekenmerkt door het centrum van Papendrecht. Er zijn veel woningen, winkels en bedrijven aanwezig in de omgeving. Er is geen natuurgebied in de nabije omgeving, verspreid door de omgeving liggen versnipperde kleine groene percelen. Op 240 m ten zuiden van de planlocatie ligt de rivier de Beneden-Merwede. Er zijn verscheidene drukke doorgaande wegen in de omgeving gesitueerd.



Figuur 1.3 Op de planlocatie is men voornemens om een woning te realiseren.



Figuur 1.4 Fotografische indruk van de omgeving van de planlocatie.

1.2 Beoogde ruimtelijke ingreep

De beoogde ruimtelijke ingreep betreft het realiseren van een woning. Hiervoor worden de aanwezige fruitbomen verwijderd. De functie van het perceel dient te wijzigen van 'Parkeren' naar 'Wonen'. Onderstaand volgt een korte opsomming van de ingrepen en effecten:

- kappen van bomen: kapwerkzaamheden en afvoer hout;
- verwijderen terreininrichting, waaronder gedeelte van het groen en twee houthokken: graafwerkzaamheden, transport (afvoer) van materiaal en groen;
- egaliseren terrein: graafwerkzaamheden en grondtransport;
- realisatie nieuwbouw: algemene bouwwerkzaamheden;
- revitalisatie terrein en aanleg verharding: allerhande (straat- en hoveniers) werkzaamheden.

████████████████████

████████████████

██████████

2 Methode

Dit oriënterend onderzoek verkent alle relevante vakgebieden met betrekking tot de Wet natuurbescherming. Hierbij wordt een beoordeling gegeven van de aanwezigheid van specifieke potentie voor beschermde flora en fauna op de planlocatie, de betekenis van de planlocatie voor de aanwezige soorten en de effecten van de voorgenomen ingrepen op de soorten. Dit onderzoek bestaat uit een veldbezoek en raadpleging van externe bronnen. De reikwijdte bestaat uit de Wet natuurbescherming en de provinciale omgevingsverordening.

2.1 Uitvoering onderzoek

Het veldbezoek is een momentopname van de aanwezige flora en fauna. Op basis van dit veldbezoek wordt een inschatting gemaakt omtrent de mogelijke aanwezigheid van beschermde soorten. Tijdens het veldbezoek is de planlocatie nauwkeurig onderzocht, waarbij ook gelet werd op sporen en delen of restanten van planten en/of dieren. Het veldbezoek heeft plaatsgevonden op 27 maart 2023 en is uitgevoerd door drs. C.J. van Soolingen. De weersomstandigheden tijdens het veldbezoek waren; droog, 4/8 bewolkt, 7° Celsius en windkracht 2 (Bft).

Vaak zijn er al gegevens bekend over een planlocatie en de directe omgeving hiervan. Deze gegevens worden onder andere beheerd in rapporten en naslagwerken en door de Nationale Databank Flora en Fauna (NDFF). In NDFF wordt normaliter hierbij een straal van 2 km aangehouden rondom de planlocatie. Afhankelijk van het karakter en ligging van de planlocatie kan een afwijkende afstand aangehouden worden. Raadpleging van externe bronnen levert vaak nuttige aanvullende informatie op en biedt daarmee een volledig beeld van de (mogelijk) aanwezige flora en fauna.

2.2 Soortenbescherming

De soortenbescherming is opgedeeld in de volgende beschermingsregimes: Vogelrichtlijnsoorten (Wnb art. 3.1), Habitatrictlijnsoorten (Wnb art. 3.5) en Andere soorten (Wnb art. 3.10). Hierin worden rust- en voortplantingsverblijfplaatsen en het functioneel leefgebied beschermd. Bij overtreding van een verbodsbepaling geldt een ontheffingsplicht.

Vogelrichtlijn (Wnb art. 3.1)

1. Het is verboden opzettelijk van nature in Nederland in het wild levende vogels van soorten als bedoeld in artikel 1 van de Vogelrichtlijn te doden of te vangen.
2. Het is verboden opzettelijk nesten, rustplaatsen en eieren van vogels als bedoeld in het eerste lid te vernielen of te beschadigen, of nesten van vogels weg te nemen.
3. Het is verboden eieren van vogels als bedoeld in het eerste lid te rapen en deze onder zich te hebben.
4. Het is verboden vogels als bedoeld in het eerste lid opzettelijk te storen.
5. Het verbod, bedoeld in het vierde lid, is niet van toepassing indien de storing niet van wezenlijke invloed is op de staat van instandhouding van de desbetreffende vogelsoort.

Habitatrictlijn (Wnb art. 3.5)

1. Het is verboden in het wild levende dieren van soorten, genoemd in bijlage IV, onderdeel a, bij de Habitatrictlijn, bijlage II bij het Verdrag van Bern of bijlage I bij het Verdrag van Bonn, in hun natuurlijk verspreidingsgebied opzettelijk te doden of te vangen.
2. Het is verboden dieren als bedoeld in het eerste lid opzettelijk te verstoren.
3. Het is verboden eieren van dieren als bedoeld in het eerste lid in de natuur opzettelijk te vernielen of te rapen.
4. Het is verboden de voortplantingsplaatsen of rustplaatsen van dieren als bedoeld in het eerste lid te beschadigen of te vernielen.

5. Het is verboden planten van soorten, genoemd in bijlage IV, onderdeel b, bij de Habitatrichtlijn of bijlage I bij het Verdrag van Bern, in hun natuurlijke verspreidingsgebied opzettelijk te plukken en te verzamelen, af te snijden, te ontwortelen of te vernielen.

Andere soorten (Wnb art. 3.10)

1. Onverminderd artikel 3.5, eerste, vierde en vijfde lid, is het verboden:
 - a. in het wild levende zoogdieren, amfibieën, reptielen, vissen, dagvlinders, libellen en kevers van de soorten, genoemd in de bijlage, onderdeel A, bij deze wet, opzettelijk te doden of te vangen;
 - b. de vaste voortplantingsplaatsen of rustplaatsen van dieren als bedoeld in onderdeel a opzettelijk te beschadigen of te vernielen, of
 - c. vaatplanten van de soorten, genoemd in de bijlage, onderdeel B, bij deze wet, in hun natuurlijke verspreidingsgebied opzettelijk te plukken en te verzamelen, af te snijden, te ontwortelen of te vernielen.

Vogelrichtlijn

Onder de Vogelrichtlijn zijn alle in gebruik zijnde nesten en broedgevallen van vogels beschermd. Het is van alle vogelsoorten verboden om nesten te beschadigen of te vernielen. Daarnaast gelden onder provinciale aanwijzingen categorieën waarin de nesten en rustplaatsen van specifieke vogelsoorten jaarrond bescherming genieten, dus ook in de periode dat deze niet in gebruik zijn. Rustplaatsen zijn conform de Richtsnoeren van de Europese Commissie gedefinieerd als zijnde essentiële zones voor het bestaan van een dier of groep van dieren wanneer ze niet-actief zijn.

Tabel 2.1 Vogelsoorten onder categorie 1 t/m 4: nesten en rustplaatsen jaarrond beschermd. Vogelsoorten onder categorie 5: nesten en rustplaatsen jaarrond beschermd, indien er sprake is van ecologisch zwaarwegende redenen.

Vogelsoorten onder categorie 1 t/m 4			
Boomvalk	Havik	Ooievaar	Sperwer
Buizerd	Huismus	Ransuil	Steenuil
Gierzwaluw	Kerkuil	Roek	Wespendief
Grote gele kwikstaart	Oehoe	Slechtvalk	Zwarte wouw
Vogelsoorten onder categorie 5			
Blauwe reiger	Ekster	Kleine bonte specht	Tapuit
Boerenzwaluw	Gekraagde roodstaart	Kleine vliegenvanger	Torenvalk
Bonte vliegenvanger	Glanskop	Koolmees	Zeearend
Boomklever	Grauwe vliegenvanger	Kortsnavelboomkruiper	Zwarte kraai
Boomkruiper	Groene Specht	Oeverzwaluw	Zwarte mees
Bosuil	Grote bonte specht	Pimpelmees	Zwarte roodstaart
Brilduiker	Hop	Raaf	Zwarte specht
Draaihals	Huiszwaluw	Ruigpootuil	
Eider	IJsvogel	Spreeuw	

Provinciale vrijstelling

Van de verboden als bedoeld in *Andere soorten* Wnb art. 3.10 eerste lid kan door bevoegd gezag vrijstelling verleend worden voor het opzettelijk doden of vangen van individuen en voor het opzettelijk beschadigen of vernielen van voortplantingsplaatsen of vaste rustplaatsen voor bepaalde soorten.

Voor alle soorten in Nederland geldt er sprake is van een algemene zorgplicht (Wnb art. 1.11). Hierin wordt voorgeschreven dat nadelige gevolgen voor flora en fauna voorkomen moeten worden. Het uitgangspunt van de algemene zorgplicht is dat het doden, verwonden, verontrusten of beschadigen van flora en fauna wordt vermeden. Deze zorgplicht geldt voor iedereen.

In de Omgevingsverordening van de Provincie Zuid-Holland is voor de volgende soorten vrijstelling opgenomen in het kader van ruimtelijke ontwikkelingen:

Tabel 2.2 Vrijgestelde soorten in het kader van ruimtelijke ontwikkelingen in de provincie Zuid-Holland.

Vrijgestelde soorten		
Aardmuis	Gewone bosspitsmuis	Ree
Bastaardkikker	Gewone pad	Rosse woelmuis
Bosmuis	Haas	Veldmuis
Bruine kikker	Hermelijn	Vos
Bunzing	Huisspitsmuis	Wezel
Dwergmuis	Kleine watersalamander	Woelrat
Dwergspitsmuis	Konijn	
Egel	Meerkikker	

2.3 Gebiedsbescherming

In Nederland zijn natuurgebieden aangewezen met een beschermde status. Deze natuurgebieden betreffen hoofdzakelijk Natura 2000-gebieden en provinciaal beschermde gebieden.

Natura 2000-gebieden

Voor werkzaamheden in Natura 2000-gebieden is bij mogelijke effecten een Voortoets vereist. Met de Voortoets wordt bepaald of de plannen mogelijk negatieve effecten hebben op de doelstellingen van Natura 2000-gebieden. Ten aanzien van Natura 2000-gebieden kunnen ook externe effecten als stikstofdepositie en licht- of geluidsuitstraling van invloed zijn. Bij negatieve effecten op beschermde natuurgebieden dient een vergunning voorhanden te zijn.

Provinciaal beleid

Onderstaande teksten zijn gebaseerd op de meest recente versie van de Omgevingsverordening.

Natuurnetwerk Nederland

Binnen het Natuurnetwerk Nederland, onderverdeeld in bestaande en nieuwe natuur, waternatuur en ecologische verbindingen, geldt het 'nee, tenzij'-principe. Het uitgangspunt is dat een bestemmingsplan geen nieuwe activiteiten mogelijk maakt die de instandhouding en ontwikkeling van de wezenlijke kenmerken en waarden van deze gebieden significant beperken, of leiden tot een significante vermindering van de oppervlakte, kwaliteit of samenhang van die gebieden. Mocht een ontwikkeling wel negatieve gevolgen hebben op de bovengenoemde aspecten, is deze ontwikkeling alleen mogelijk als er geen reële alternatieven zijn en de negatieve effecten op de wezenlijke kenmerken en waarde, oppervlakte, kwaliteit en samenhang van het Natuurnetwerk Nederland worden beperkt en de overblijvende effecten gelijkwaardig worden gecompenseerd. Voor dergelijke ontwikkelingen dient tevens een ontheffing voorhanden te zijn. In de provincie Zuid-Holland valt het Natuurnetwerk Nederland onder beschermingscategorie 1.

Bescherming van de ruimtelijke kwaliteit

Provincie Zuid-Holland heeft gebieden aangewezen met speciale bescherming van de ruimtelijke kwaliteit. Deze bescherming is op [redacted] beschermingscategorie 1 en beschermingscategorie 2.

Beschermingscategorie 1

Een bestemmingsplan voor een gebied met beschermingscategorie 1 kan niet voorzien in een ruimtelijke ontwikkeling die leidt tot een wijziging van de bestaande gebiedsidentiteit op structuurniveau, of welke leidt tot het transformeren van de bestaande gebiedsidentiteit, tenzij het gaat om de ontwikkeling van bovenlokale infrastructuur of van natuur of om een in het Programma ruimte uitgezonde ruimtelijke ontwikkeling of een zwaarwegend algemeen belang en voort wordt voldaan aan gestelde voorwaarden.

De gebieden met betrekking tot natuur binnen beschermingscategorie 1 betreffen Natuurnetwerk Nederland en Beschermd grasland in de Bollenstreek.

Beschermingscategorie 2

Een bestemmingsplan voor een gebied met beschermingscategorie 2 kan niet voorzien in een ruimtelijke ontwikkeling die leidt tot het transformeren van de bestaande gebiedsidentiteit, tenzij het gaat om de ontwikkeling van bovenlokale infrastructuur of van natuur of om een in het Programma ruimte uitgezonde ruimtelijke ontwikkeling of een zwaarwegend algemeen belang en voort wordt voldaan aan gestelde voorwaarden.

De gebieden met betrekking tot natuur binnen beschermingscategorie 2 betreffen Belangrijk weidevogelgebied en de Groene buffer.

2.4 Houtopstanden

Houtopstanden onder de Wnb betreffen zelfstandige eenheden van bomen, boomvormers, struiken, hakhout of griend, met een oppervlakte van 1000 m² of meer, of een rijbeplanting met meer dan 20 bomen. Het is verboden een houtopstand geheel of gedeeltelijk te vellen of te doen vellen, met uitzondering van het periodiek vellen van griend- of hakhout, zonder voorafgaand melding te doen bij gedeputeerde staten. Ingeval een houtopstand geheel of gedeeltelijk is geveld, dient deze binnen drie jaar herplant te worden.

Het vellen van houtopstanden is niet meldingsplichtig in het kader van de Wnb als het één van de volgende typen houtopstanden betreft (Wnb art. 4.1):

- a) houtopstanden binnen de door gemeenteraad vastgestelde grenzen van de bebouwde kom;
- b) houtopstanden op erven of in tuinen;
- c) fruitbomen en windschermen om boomgaarden;
- d) naaldbomen, kennelijk bedoeld om te dienen als kerstbomen, niet ouder dan twintig jaar;
- e) kweekgoed;
- f) uit populieren of wilgen bestaande: (1) wegbeplantingen, (2) beplantingen langs waterwegen en/of (3) éénrijige beplantingen langs landbouwgronden;
- g) het dunnen van een houtopstand;
- h) uit populieren, wilgen, esse [REDACTED] eplantingen die kennelijk zijn bedoeld voor de productie van houtige biomassa, indien zij: (1) ten minste eens per tien jaar worden geoogst, (2) bestaan uit minstens tien [REDACTED] per hectare per beplantingseenheid, zijnde een aaneengesloten beplanting die niet wordt doorsneden door onbeplante stroken breder dan twee meter, en (3) zijn aangelegd na 1 januari 2013.

2.5 Houdbaarheid en toepassing

De beoogde ruimtelijke ingreep wordt getoetst aan de actuele wetgeving en provinciale verordening. Over het algemeen heeft een quickscan Wet natuurbescherming een houdbaarheid van 3 jaar, mits binnen deze periode de omstandigheden op de planlocatie, de wetgeving en de provinciale verordening niet wezenlijk veranderen.

3 Beoordeling

3.1 Soortenbescherming

Op basis van het veldbezoek en de bureaustudie wordt per soortgroep besproken wat de potentie van de planlocatie en de directe omgeving daarvan voor het voorkomen van soorten is, en welke effecten daarop te verwachten zijn ten gevolge van de beoogde ruimtelijke ingreep. Voor een aantal van de nationaal beschermde soorten geldt vrijstelling in het kader van ruimtelijke ontwikkelingen. In de voorliggende beoordeling is specifiek gelet op de potentiële aanwezigheid van beschermde soorten waarvoor geen vrijstelling geldt.

Planten

Binnen een straal van 2 km van de planlocatie is het voorkomen van beschermde planten niet bekend (NDFP 2013-2023).

De planlocatie betreft een als openbaar groen ingericht perceel en betreft een grasveld welke frequent wordt gemaaid en enkele plantvakken waar zich uitzaaiende planten worden verwijderd. Door het intensieve beheer zijn hier geen geschikte groeiplaatsen aanwezig voor zeldzame, kwetsbare planten. Ter plaatse van de planlocatie is slechts sprake van inheemse of aangeplante planten zonder beschermde status. Enkele waargenomen soorten betreffen: gewoon duizendblad, jacobskruiskruid, klein kruiskruid, kluwenhoornbloem, madeliefje, paardenbloem, paarse dovenetel, zachte ooievaarsbek en zandraket. Op de planlocatie zijn enkele fruitbomen aanwezig. Tevens bevindt zich rond de planlocatie een omheining welke met klimop is begroeid. De beoogde ruimtelijke ingreep leidt niet tot aantasting van beschermde en/of kwetsbare vegetatie. Gelet op de functie, ligging en het gebruik van het perceel in relatie tot de habitatpreferentie van kwetsbare en zeldzame soorten wordt de aanwezigheid hiervan niet verwacht. Daarnaast zijn beschermde planten niet aangetroffen gedurende het veldbezoek. Hiermee kan worden uitgesloten dat er sprake is van het opzettelijk vernielen van beschermde planten in hun natuurlijke verspreidingsgebied.

Grondgebonden zoogdieren en zeezoogdieren

Binnen een straal van 2 km is de aanwezigheid bekend van de volgende zoogdieren: bever, boomarter, bosmuis, bruine rat, bunzing, dwergmuis, egel, grijze zeehond, haas, huismuis, huisspitsmuis, konijn, mol, ree, rosse woelmuis, steenarter, veldmuis, vos, wezel en woelrat (NDFP 2013-2023). Voor de volgende soorten geldt dat deze beschermd zijn onder de Wet natuurbescherming en dat er geen vrijstelling geldt in het kader van ruimtelijke ontwikkelingen: bever, boomarter, grijze zeehond en steenarter.

Tijdens het veldbezoek zijn geen [redacted] (beschermde) zoogdieren. Op de planlocatie en in de directe omgeving daarvan is geen sprake van een boomrijke omgeving. De planlocatie bevindt zich in dicht bebouwd gebied waar [redacted] gen optreden en weinig leefgebied voorhanden is. Er bevindt zich geen oppervlaktewater op de planlocatie of in de directe nabijheid daarvan. De twee aanwezige houthokken zijn aan meerdere zijden open, waardoor ze onvoldoende beschutting bieden en derhalve ongeschikt zijn als verblijfplaats voor een soort als de steenarter. De grijze zeehond is een zeezoogdier dat incidenteel de [redacted] en op zwemt, maar het leefgebied van deze soort bevindt zich op zee en langs de kust. Negatieve effecten op bever, boomarter, grijze zeehond en steenarter kunnen derhalve worden uitgesloten.

Door vorengenoemde is het uitgesloten dat er sprake is van een essentiële functie op de planlocatie voor soorten van de Habitatrichtlijn en niet vrijgestelde andere soorten. De planlocatie heeft enkel mogelijk een functie voor algemene soorten. Dit betreft met name egel, mol, huismuis en huisspitsmuis. Dergelijke soorten zijn dermate opportunistisch dat in de directe omgeving voldoende vergelijkbaar habitat aanwezig is waar ze zich al dan niet tijdelijk kunnen ophouden. Bovendien geldt voor dergelijke algemene soorten vrijstelling in het kader van ruimtelijke ontwikkelingen.

Op en rondom de planlocatie zijn geen holen, nesten of sporen aangetroffen die duiden op de aanwezigheid van beschermde zoogdiersoorten die buiten de Omgevingsverordening van de provincie vallen (zie Wnb art. 3.10). Er is ten aanzien van grondgebonden zoogdieren geen sprake van overtreding van verbodsbepalingen in het kader van de Wet natuurbescherming.

Vleermuizen

Binnen een straal van 2 km is het voorkomen bekend van de volgende vleermuissoorten: baardvleermuis, gewone dwergvleermuis, gewone grootoorvleermuis, laatvlieger, meervleermuis en ruige dwergvleermuis (NDFP 2013-2023). Onder de Wet natuurbescherming zijn alle in Nederland voorkomende vleermuizen als Habitatrichtlijnsoorten beschermd (Wnb art. 3.5). Laanvormige bomenrijen, oude bomen met gaten en scheuren, (oude) gebouwen met kieren en spleten en/of structuurrijke groenelementen kunnen een functioneel onderdeel zijn van een vleermuishabitat. Ongeacht de mogelijke aanwezigheid van vleermuisverblijfplaatsen kunnen vleermuizen gebruikmaken van de planlocatie tijdens vliegbewegingen en foerageeractiviteiten. Hier dienen in het kader van de algemene zorgplicht mogelijk maatregelen genomen te worden (zie H5.4).

Op de planlocatie zijn alle bomen geïnspecteerd op de aanwezigheid van boomholten, loshangende bastdelen, scheuren, spleten of andere openingen welke kunnen dienen als verblijfplaats. In de bomen op en nabij de planlocatie zijn geen boomholten of andere potentiële verblijfplaatsen aangetroffen. De ontwikkeling resulteert derhalve niet in het wegnemen van verblijfplaatsen van boombewonende vleermuizen.

Op de planlocatie is geen bebouwing aanwezig welke potentieel kan functioneren als vleermuisverblijfplaats. Er zijn geen openingen aangetroffen in de aangrenzende bebouwing. Negatieve effecten op verblijfplaatsen van gebouwbewonende soorten kunnen derhalve worden uitgesloten.

Hoewel het uitgesloten is dat vleermuizen de planlocatie gebruiken als verblijfplaats, bestaat de mogelijkheid dat vleermuizen de planlocatie gebruiken als foerageergebied en/of vliegroute. Het groen op de planlocatie is van zeer beperkte omvang. Het is te verwachten dat belangrijke foerageergebieden zich in het buitengebied bevinden en/of boven de nabijgelegen rivier. De planlocatie is geen onderdeel van een lijnvormige groene structuur, zoals een bomenlaan. Het is derhalve uitgesloten dat de beoogde ruimtelijke ingreep negatieve gevolgen heeft voor een essentieel foerageergebied en/of vliegroute.

Amfibieën

Binnen een straal van 2 km is de aanwezigheid bekend van de volgende amfibieënsoorten: Alpenwatersalamander, bruine kikker, gewone pad en kleine watersalamander (NDFP 2013-2023). Voor de Alpenwatersalamander geldt dat deze beschermd is onder de Wet natuurbescherming en dat er geen vrijstelling geldt in het kader van ruimtelijke ontwikkelingen.

Amfibieën leven zowel in een aquatisch als terrestrische omgeving. Deze omgevingen betreffen voortplantingswater, foerageergebieden en overwinteringsstructuren. Deze habitatonderdelen dienen op korte afstand van elkaar te liggen. Tijdens het veldbezoek zijn geen amfibieën aangetroffen op de planlocatie. Op de planlocatie en in de directe omgeving daarvan bevindt zich geen oppervlaktewater. De Merwede betreft een stromende rivier waar veel vis in voorkomt, dit water is ongeschikt voor de Alpenwatersalamander. Er bevinden zich geen vorstvrije overwinteringsstructuren op de planlocatie. Door het ontbreken van voortplantingswater in de buurt is eveneens uitgesloten dat de planlocatie functioneert als (essentieel) leefgebied, aangezien deze elementen in elkaars nabijheid dienen te liggen. Negatieve effecten op de Alpenwatersalamander kunnen derhalve worden uitgesloten.

Het is niet uit te sluiten dat algemene soorten, zoals de bruine kikker en gewone pad voorkomen op de planlocatie. Deze dieren vallen echter onder de vrijstelling voor ruimtelijke ontwikkelingen op basis van de vastgestelde provinciale verordeningen. Er is ten aanzien van amfibieën geen sprake van overtreding van verbodsbepalingen in het kader van de Wet natuurbescherming.

Reptielen

Binnen een straal van 2 km is de aanwezigheid bekend van de muurhagedis (NDFF 2013-2023). Voor alle inheemse reptielen geldt dat deze beschermd zijn onder de Wet natuurbescherming en geen vrijstelling geldt in het kader van ruimtelijke ontwikkelingen.

Reptielen zijn over het algemeen verbonden aan structuurrijke en weinig verstoorde biotopen als heidevelden, bosgebied en natuurlijke oevers. De muurhagedis komt voor op stenige, goed opwarmende plaatsen met voldoende schuilgelegenheid, zoals oude muren.

Op de planlocatie is een dergelijke stenige omgeving niet aanwezig. Door afwezigheid van structuurrijke biotopen en warme stenige plaatsen is het voorkomen van beschermde reptielen zoals de muurhagedis binnen het plangebied uitgesloten. Er is ten aanzien van reptielen geen sprake van overtreding van verbodsbepalingen in het kader van de Wet natuurbescherming.

Vissen

Binnen een straal van 2 km is de aanwezigheid van beschermde vissoorten niet bekend (NDFF 2013-2023). Op de planlocatie en binnen de invloedssfeer van de beoogde ruimtelijke ingreep bevindt zich geen oppervlaktewater. Er is ten aanzien van vissen geen sprake van overtreding van verbodsbepalingen in het kader van de Wet natuurbescherming.

Insecten en andere ongewervelden

Binnen een straal van 2 km is de aanwezigheid bekend van de grote vos en rivierrombout (NDFF 2013-2023). De teunisbloempijlstaart is niet waargenomen binnen een straal van 2 km in de afgelopen 10 jaar. Echter is de soort de laatste jaren flink in opmars en reikt zijn verspreidingsgebied inmiddels ten zuidoosten van de lijn Rotterdam – Zwolle. Het betreft een zwervende soort waardoor deze lastig waar te nemen is en waarnemingen in de NDFF aannemelijk ontbreken. Derhalve wordt deze soort ook meegenomen in de beoordeling.

Waardplanten van de grote vos zijn met name iep, maar ook zoete kers en sommige wilgensoorten worden gebruikt. In Nederland wordt 96% van de rupsen gemeld op iep (Nederlandsesoorten grote vos, 2023). Voor eileg worden hoge, vrijstaande bomen gebruikt. Op de planlocatie zijn slechts enkele relatief jonge en lage fruitbomen aanwezig. Deze zijn ongeschikt om als waardplant van de grote vos te dienen. Negatieve effecten op de grote vos kunnen derhalve worden uitgesloten.

De rivierrombout komt voor in en langs de grote rivieren. De planlocatie is hier geen onderdeel van. Negatieve effecten op de rivierrombout kunnen derhalve worden uitgesloten.

Waardplanten van de teunisbloempijlstaart zijn onder andere teunisbloemen en (harig) wilgenroosje. Aangezien de planlocatie intensief wordt beheerd, is voor deze soorten geen gelegenheid om uit te groeien tot volwassen planten. Voor de teunisbloempijlstaart is op de planlocatie derhalve geen aanbod van voedsel voor rupsen. Negatieve effecten op de teunisbloempijlstaart kunnen worden uitgesloten.

Op de planlocatie zijn gedurende het veldbezoek geen (sporen en/of delen van) beschermde vlinders, libellen of andere ongewervelden aangetroffen. Op de planlocatie zijn geen plantensoorten aangetroffen die specifiek voor een beschermde ongewervelde een waardplant vormen. Ook is er geen sprake van oud hout, zure vennetjes of andere specifieke omstandigheden die duiden op de mogelijke aanwezigheid van beschermde insecten of andere ongewervelden. Er is ten aanzien van insecten en andere ongewervelden geen sprake van overtreding van verbodsbepalingen in het kader van de Wet natuurbescherming.

Vogels

Op de planlocatie en de directe omgeving hiervan zijn tijdens het veldbezoek de volgende soorten waargenomen: houtduif, huismus, kauw, kleine mantelmeeuw, tjiftjaf en zwarte kraai. Gedurende het veldbezoek zijn nesten en/of sporen niet aangetroffen van vogelsoorten met een jaarrond beschermd nestlocatie en/of leefgebied. Binnen een straal van 100 meter van de planlocatie is vastgestelde aanwezigheid van nestlocaties van jaarrond beschermd vogels niet bekend (NDFF 2013-2023).

Vogels – Jaarrond beschermde nestlocaties (cat. 1 t/m 4)

Huismussen zijn sterk geassocieerd met mensen. De nestplaats is in de regel gebonden aan bebouwing. Voor zijn voedsel is de huismus sterk afhankelijk van wat de mens hem al dan niet bewust biedt. Deze voedselbron moet continu aanwezig zijn. De huismus heeft een sterke binding met mensen en komt tot broeden in of tegen gebouwen in dorpen en steden, in en bij boerderijen, maneges, kinderboerderijen en andere vormen van bebouwing in het landelijk gebied. Op plekken waar menselijke bebouwing wordt afgewisseld met groenvoorzieningen zijn meer huismussen dan op plekken waar geen groen aanwezig is (BIJ12 kennisdocument Huismus, 2023).

De gierzwaluw heeft als oorspronkelijk rotsbewoner de rotsen ingeruild voor bebouwing. De soort broedt daardoor hoofdzakelijk in stedelijk gebied in donkere holtes van ventilatieschachten, spleten in muren en onder (pannen)daken (BIJ12 kennisdocument Gierzwaluw, 2017). Doordat de soort niet direct vanuit zijn nest kan opstijgen, moet hij zich naar beneden kunnen laten vallen. Het nest dient hierdoor een vrije aanvliegroute van minimaal 1 meter breed, en minimaal 3 meter onder de nestopening te bevatten. Hierbij dienen zo min mogelijk belemmerende elementen, zoals bomen, aanwezig te zijn. Voedselvluchten kunnen op vele kilometers (tot wel 1000 km) van het nest plaatsvinden, waardoor het foerageergebied niet nader te definiëren is.

Op de planlocatie is geen bebouwing aanwezig. Er worden derhalve geen potentiële nestlocaties van huismus en gierzwaluw weggenomen in de beoogde ontwikkeling. De woning aan de westzijde van de planlocatie heeft een dak met platte dakpannen. Hier is geen ruimte onder die de huismus kan betreden, derhalve zijn hier geen potentiële nestlocaties aanwezig. Mogelijk bevinden zich onder het dak van de woning aan de oostzijde geschikte nestlocaties. Tijdens het veldbezoek is de huismus echter alleen gehoord op grote afstand (circa 100 m) van de planlocatie. De huismus is gewend aan menselijke activiteit in zijn leefgebied. Om eventuele verstoring van huismusnesten in de verderop gelegen woning te voorkomen, wordt geadviseerd om de meest versturende werkzaamheden buiten het broedseizoen van de huismus uit te voeren. Dit betreft met name heiwerkzaamheden. Tevens wordt geadviseerd om de werkzaamheden op te starten buiten het broedseizoen van de huismus (dat loopt van 1 maart tot 1 september, zie ook H5.4). In de naastgelegen bebouwing zijn geen potentiële nestlocaties voor de gierzwaluw aanwezig. De planlocatie betreft een klein groen perceel. In de omgeving zijn enkele kleine parken en groene tuinen aanwezig. Negatieve effecten op essentieel leefgebied van de huismus kunnen derhalve worden uitgesloten.

Er zijn geen grote nesten of horsten aangetroffen in de bomen op en rondom de planlocatie. In de omgeving van de planlocatie zijn geen hoge bomen aanwezig. Bovendien is de planlocatie gelegen in stedelijk gebied, waar veel verstoringen optreden. De aanwezigheid van in bomen broedende soorten als buizerd, sperwer en ransuil kan uitgesloten worden. Door de hoge mate aan verstoring en het geringe aanbod aan groen is tevens geen sprake van functioneel leefgebied van uilen en roofvogelsoorten.

Er is wat betreft vogels met jaarrond beschermde nesten geen sprake van het vangen of doden van individuen, het wegnemen van rust- of nestplaatsen, of het wegnemen van structuren die essentieel zijn in het functioneren van rust- of nestplaatsen.

Vogels - Algemene broedvogels en cat. 5

De planlocatie voorziet in beperkt voedselaanbod en structuurrijke schuilgelegenheden voor algemene soorten. De struiken en bomen vormen voor algemene broedvogels zoals merel, duiven en kleine zangvogels geschikte nestlocaties. Tijdens het veldbezoek zijn geen nesten aangetroffen. Gedurende het broedseizoen zijn de nesten en de functionele leefomgeving van voornoemde soorten beschermd. Het broedseizoen vangt aan onder bepaalde klimatologische omstandigheden en betreft indicatief de periode 15 maart t/m 15 juli. Ten aanzien van algemene broedvogels en categorie 5 soorten kunnen de werkzaamheden worden opgestart buiten het broedseizoen en/of na het ongeschikt maken van de planlocatie. Indien de beoogde werkzaamheden in het broedseizoen worden opgestart dient de locatie voorafgaand aan de werkzaamheden geïnspecteerd te worden door een ter zake deskundige.

3.2 Gebiedsbescherming

Natura 2000

De planlocatie maakt geen deel uit van een Natura 2000-gebied. Op een afstand van circa 4,3 km ligt het Natura 2000-gebied 'Biesbosch' (figuur 3.1).

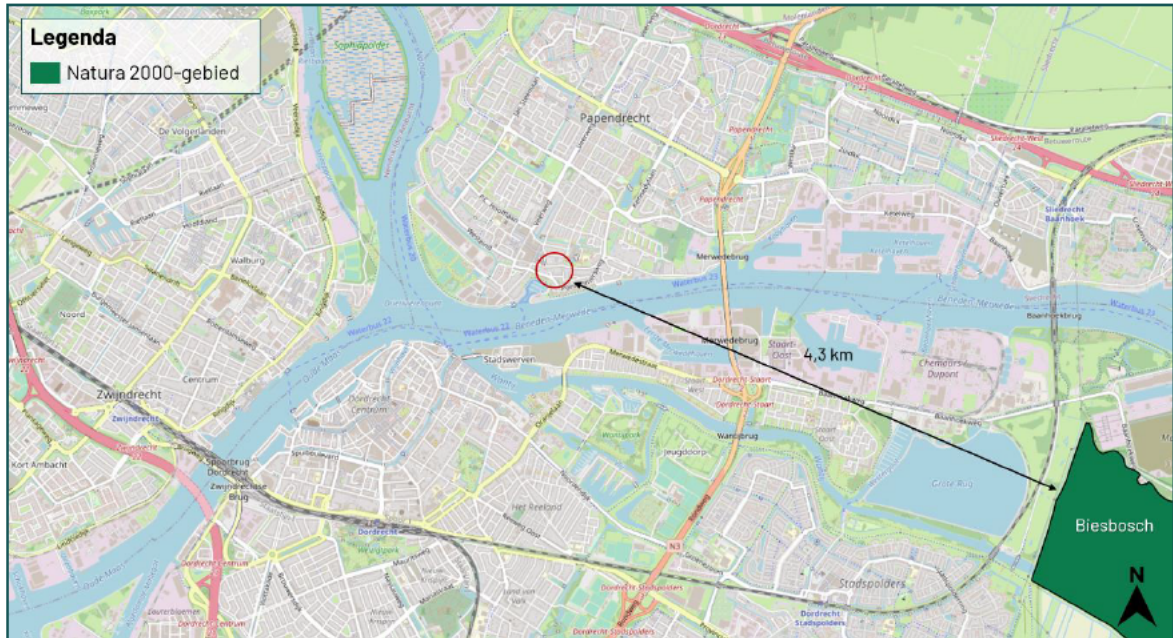

Figuur 3.1 De planlocatie ligt op een afstand van circa 4,3 km tot het Natura 2000-gebied 'Biesbosch' (bron: nationaal Georegister PDOK).

De beoogde ruimtelijke ingreep betreft de realisatie van een woning. Ondanks dat deze buiten een Natura 2000-gebied uitgevoerd wordt, kunnen er nog steeds effecten optreden. Voor een aantal effecten (trillingen, geluid, optische verstoring etc.) geldt dat de afstand tot de omliggende Natura 2000-gebieden per definitie te groot is om te resulteren in negatieve effecten. Een toename in stikstofdepositie kan een negatief effect sorteren op stikstofgevoelige habitattypen en leefgebieden. Ten opzichte van de huidige situatie leidt de beoogde ruimtelijke ingreep in de gebruiksfase tot een zeer beperkte toename in het aantal verkeersbewegingen. De nieuwbouw zal zonder gasaansluiting in de gebruiksfase geen stikstofuitstoot hebben.

Gedurende de bouwfase kan er een beperkte en tijdelijke stikstofemissie verwacht worden ten gevolge van het gebruik van mobiele werktuigen en bijbehorende verkeersbewegingen. Per 2 november 2022 geldt dat de algemene bouwrijst [REDACTED] dat activiteiten van de bouwsector onderdeel moeten zijn van de beoordeling.

Gezien er sprake is van een grote [REDACTED] tussen het plangebied en het dichtstbijzijnde Natura 2000-gebied en er sprake is van een ontwikkeling van beperkte omvang wordt op voorhand uitgesloten dat er sprake is van een verhoging van de stikstofdepositie in stikstofgevoelige habitattypen of leefgebieden binnen Natura 2000-gebieden. Een berekening middels de AERIUS-Calculator kan derhalve achterwege blijven.

Provinciaal aangewezen gebieden

De planlocatie maakt geen deel uit van een beschermd gebied betreffende beschermingscategorie 1 (Natuurnetwerk Nederland en beschermd grasland in de Bollenstreek) of beschermingscategorie 2 (Belangrijk weidevogelgebied en Groene buffer). Op een afstand van circa 1,2 km ligt het Natuurnetwerk Nederland (figuur 3.2). De planlocatie is niet gelegen in de (buurt van de) Bollenstreek. Op een afstand van circa 2,3 km ligt Belangrijk weidevogelgebied (figuur 3.2) en op een afstand van circa 4,1 km ligt de Groene buffer (geen kaartweergave). Er zijn geen karakteristieke landschapselementen aanwezig op de planlocatie die weggenomen worden ten gevolge van de beoogde ingreep. Ten aanzien van provinciaal aangewezen gebieden geldt dat externe werking geen toetsingskader is.

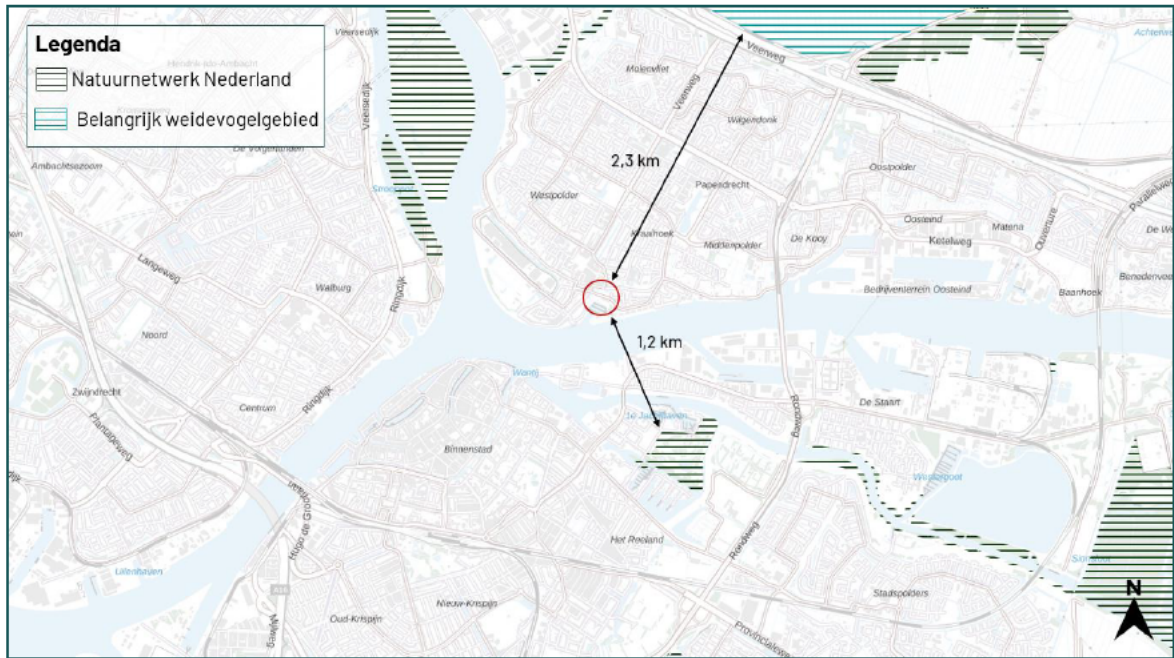

Figuur 3.2 De planlocatie ligt op een afstand van circa 1,2 km tot het Natuurnetwerk Nederland en circa 2,3 km tot Belangrijk weidevogelgebied (bron: ruimtelijkeplannenzuidholland.nl).

3.3 Houtopstanden

Wet natuurbescherming

In de beoogde ingreep zijn geen kapwerkzaamheden voorzien aan (i) zelfstandige eenheden van bomen, boomvormers, struiken, hakhout of griend, met een oppervlakte van 1000 m² of meer of (ii) een rijbeplanting met meer dan 20 bomen. Een meldingsplicht in het kader van Wnb is niet noodzakelijk.

Algemene Plaatselijke Verordening

Naast het landelijk en provinciaal beleid waar deze beoordeling op wordt getoetst hebben gemeenten echter vaak een eigen beleid omtrent het kappen dan wel vellen van bomen en struiken. Dit is vaak opgenomen in een Algemene Plaatselijke Verordening (APV). Gemeentelijke Verordeningen mogen niet strijdig zijn met landelijk/provinciaal beleid. Het is derhalve aanbevelingswaardig om in de voorbereidende fase de bepalingen in de APV af te stemmen met de gemeente om conflicterende situaties in een later stadium te voorkomen.

■■■■■■■■■■

■■■■■■■■

■■■■■■

3.4 Natuurinclusief bouwen

In de beoogde ontwikkeling wordt een woning gerealiseerd. Er zijn diverse mogelijkheden om natuurinclusieve maatregelen te verwerken in een nieuw te bouwen woning. Dit betreffen hoofdzakelijk maatregelen voor gebouwbewonende soorten, zoals huismus, gierzwaluw en vleermuizen. Hieronder worden enkele opties weergegeven.

- **Huisumus:** voor huismus kunnen de onderste drie rijen dakpannen toegankelijk worden gehouden door eventueel vogelschroot hoger te plaatsen. Hierdoor kunnen huismussen onder de onderste rijen dakpannen nestelen. Voor de huismus is ook van belang dat er enkele bomen en struiken aanwezig zijn in de omgeving.
- **Gierzwaluw:** op een hoogte van minstens 3 meter kunnen inbouwstenen voor de gierzwaluw worden ingemetseld. Een voorbeeld van een inbouwsteen voor de gierzwaluw is de IB GZ 03 van VivaraPro. Een voordeel van deze inbouwsteen is dat deze ook door de huismus kan worden gebruikt.
- **Vleermuizen:** ook voor vleermuizen kunnen diverse inbouwstenen worden gerealiseerd. Dit betreft bijvoorbeeld de types IB VL 06, IB VL 07 en de IB VL 10 voor kraamgroepen. Ook kunnen er open stootvoegen in de muren worden aangebracht, waardoor vleermuizen toegang hebben tot de luchtsponw.
- **Overige soorten:** er zijn nog veel meer mogelijkheden denkbaar. Er kunnen houtstapels en rommelhoekjes worden aangebracht voor amfibieën en kleine zoogdieren zoals een wezel of egel. Voor insecten is het gunstig wanneer in de beplanting inheemse soorten worden toegepast. Ook kan een bijenhotel worden geplaatst (criteria: holle, aan één zijde afgesloten stengels waarvan de opening een diameter heeft variërend van 1,5 tot 10mm en gaten in een geschikte houtsoort (geen vuren- of wilgenhout vanwege splintervorming) met dezelfde variatie aan diameters).
- **Klimaatadaptatie:** verder profiteert de natuur van maatregelen als groene, halfverharde parkeervakken en waar mogelijk groene daken (bijvoorbeeld een sedumdak, maar er zijn diverse toepassingsmogelijkheden). Ook het opvangen van regenwater in bijvoorbeeld een wadi is een maatregel om verdroging tegen te gaan.

[REDACTED]

[REDACTED]

[REDACTED]

4 Samenvatting

4.1 Soortenbescherming

De planlocatie heeft geen essentiële betekenis voor beschermde soorten. De planlocatie is mogelijk geschikt leefgebied voor soorten welke niet beschermd zijn (behoudens de algemene zorgplicht) en/of waarvoor een vrijstelling geldt. Voor broedvogels geldt dat de nesten van alle soorten beschermd zijn tijdens het broedseizoen (indicatief 15 maart – 15 juli). Gezien de maatregelen om effecten op huismus te voorkomen dienen de werkzaamheden te worden opgestart buiten het broedseizoen van de huismus en dienen de meest versturende werkzaamheden buiten dat broedseizoen te worden uitgevoerd (dat loopt van 1 maart tot 1 september).

Tabel 4.1 Overzicht van de Soortenbescherming.

Soortgroep	Bescherming Wnb	Soortspecifiek onderzoek	Mogelijke functie planlocatie
Planten		Nee	
Grondgebonden zoogdieren		Nee	
Vleermuizen		Nee	
Amfibieën		Nee	
Reptielen		Nee	
Vissen		Nee	
Insecten en andere ongewervelden		Nee	
Vogels (cat. 1 t/m 4)		Nee	
Vogels (Algemeen en cat. 5)		Nee	

4.2 Gebiedsbescherming

De planlocatie maakt geen onderdeel uit van een Natura 2000-gebied of provinciaal aangewezen beschermde gebieden. Gelet op de aard van de werkzaamheden, de afstand tot de gebieden en de beoogde situatie is van externe werking op omliggende Natura 2000-gebieden geen sprake. Een AERIUS-berekening, Voortoets en/of 'nee, tenzij'-toets is niet noodzakelijk.

Tabel 4.2 Overzicht van beschermde gebieden in het kader van gebiedsbescherming.

Gebiedsbescherming	Afstand	Mogelijke effecten	Nader onderzoek
Natura 2000	4,3 km	Geen	N.v.t.
Natuurnetwerk Nederland	1,2 km	Geen	N.v.t.
Belangrijk weidevogelgebied	2,3 km	Geen	N.v.t.
Groene buffer	4,1 km	Geen	N.v.t.

4.3 Houtopstanden

Op de planlocatie zijn geen houtopstanden aanwezig waarvoor bij kap een meldingsplicht geldt in het kader van de Wet natuurbescherming.

5 Conclusie

5.1 Conclusie

De beoogde realisatie van een woning aan de Bosch 89 te Papendrecht is uitvoerbaar zoals bepaald in de Wro (art. 3.1.6 Bro).

5.2 Uitvoerbaarheid

De beoogde ruimtelijke ingreep leidt niet tot overtreding van verbodsbepalingen omtrent soortenbescherming, gebiedsbescherming en houtopstanden in het kader van de Wet natuurbescherming. Tijdens de uitvoering van de werkzaamheden dient rekening te worden gehouden met de (mogelijke) aanwezigheid van zoogdieren, potentiële nestlocatie van de huismus in naastgelegen bebouwing en algemene broedvogels. Voor deze soorten dienen maatregelen te worden getroffen om effecten te voorkomen.

5.3 Vervolgstappen

De beoogde ruimtelijke ingreep leidt niet tot aantasting van beschermde natuurwaarden (soortbescherming, gebiedsbescherming en houtopstanden). Derhalve is het uitvoeren van aanvullend onderzoek niet noodzakelijk.

5.4 Te treffen maatregelen

- Tijdens de werkzaamheden moet voorzichtig worden gehandeld met alle voorkomende flora en fauna (algemene zorgplicht).
- Wanneer ondanks zorgvuldig handelen, onderzoek en advies schade lijkt te ontstaan voor beschermde flora en fauna, dient direct contact opgenomen te worden met een ter zake deskundige.
- Eventueel aanwezige vegetatie of bodemmateriaal (takken, stronken) voorafgaand aan de werkzaamheden gefaseerd verwijderen. Dit om grondgebonden dieren de kans te bieden zelfstandig de planlocatie te verlaten.
- Er wordt gelegenheid gegeven aan dieren, die tijdens de werkzaamheden worden gevonden, te vluchten of zich te verplaatsen naar een schuilplaats buiten het bereik van de werkzaamheden.
- De planlocatie tijdens de werkzaamheden en in de nieuwe situatie bij voorkeur niet verlichten en in de periode april-oktober de werkzaamheden tussen zonsopgang en zonsondergang uitvoeren (buiten schemerperiodes). Mocht verlichting noodzakelijk zijn hierbij een vleermuisvriendelijke verlichtingswijze toepassen (amberkleurig licht, lichtbundel nederwaarts richten, toepassen geconvergeerde lichtbundel).
- De werkzaamheden opstarten buiten het broedseizoen van vogels (indicatief medio maart t/m medio juli). Als dit niet mogelijk is dienen de potentiële nestlocaties van algemene broedvogels ruim voorafgaand aan het broedseizoen ongeschikt of ontoegankelijk gemaakt te worden. E.e.a. op aanwijzing van deskundige. Als werkzaamheden in het broedseizoen worden uitgevoerd die mogelijk resulteren in het wegnemen of verstoren van broedgevallen dient voor aanvang door een ter zake deskundig gecontroleerd te worden of er broedvogels aanwezig zijn. Tevens wordt geadviseerd de werkzaamheden op te starten buiten het broedseizoen van de huismus (dat loopt van 1 maart tot 1 september). De meest versturende werkzaamheden, zoals heiwerkzaamheden, dienen buiten het broedseizoen van de huismus te worden uitgevoerd.

Bronvermelding

Geraadpleegde documenten (BIJ12, 2017)

Kennisdocument Gewone dwergvleermuis (*Pipistrellus pipistrellus*)

Kennisdocument Gierzwaluw (*Apus apus*)

Kennisdocument Huismus (*Passer domesticus*)(2023)

Kennisdocument Ruige dwergvleermuis (*Pipistrellus nathusii*)

Geraadpleegde websites

www.nationaalgeoregister.nl

www.ndff.nl

www.nederlandsesoorten.nl

www.pzh.maps.arcgis.com

www.ravon.nl

www.ruimtelijkeplannenzuidholland.nl

Bijlage 1 Fotografische impressie

[REDACTED]

[REDACTED]

[REDACTED]

Bijlage 1 Fotografische impressie



Figuur 1 De planlocatie is gelegen aan de Bosch 89 te Papendrecht en bestaat uit een grasveld, enkele plantvakken, enkele fruitbomen, twee houthokken en een omheining welke met klimop is begroeid. De beoogde ruimtelijke ingreep betreft het realiseren van een woning.



Figuur 2 Op de planlocatie zijn enkele fruitbomen en twee houthokken aanwezig.



BLOM ECOLOGIE

Verbindt natuur en samenleving

Koeweistraat 2

4181 CD Waardenburg

0418 820 288

blomecologie.nl